

國立高雄餐旅大學  
「因應嚴重特殊傳染性肺炎」第 46 次緊急應變小組會議記錄

時 間：111 年 05 月 17 日(星期二)中午 12:20

地 點：行政大樓 6 樓國際會議廳

主 席：陳校長敦基、楊副校長政樺兼防疫長

出席人員：李副校長一民(請假)、劉主任秘書維群、粘教務長振和、謝學務長文欽、廖副學務長漢雄、沈總務長進成、蕭研發長登元、掌國際長慶琳、石圖資長岳峻、林軍訓室主任聲孚、陳產學中心主任寬定(請假)、鍾中心主任潤華、侯主任曉憶、陳主任美瑜、馬主任彩萍、餐旅學院劉院長秀慧、國際學院楊院長文賢、廚藝學院曾院長裕琇、觀光學院張院長德儀、陳組長韶華、楊護理師心儀、林護理師依潔。

列席人員：黃學生會會長奕杰(請假)、蔡學生會副會長明瑄(請假)、吳學生會副會長怡昕(請假)、鄭學生議會議長羽荷、何學生議會副議長亭霆(請假)。

紀錄：林護理師依潔

**議 程：**

**主席致詞：**目前已有多所大學實施遠距教學演練，本校尚未跟進，是因 5/6 左右本校校內學生確診數在全高雄各大學相較之下是比較少的，一方面感謝防疫團隊落實相關防疫政策，學校跨校、跨縣市交流之活動，皆要求防疫計劃書，且要求以分時、分眾、分流方式辦理，人數是可以控管的。疫情在控制之下，為兼顧教學品質的考量，故未跟進 2 週的遠距教學演練，但最近一週疫情已有顯著上升，校內陸續有確診者出現，考量後續學生的反應，今日會議會談到遠距教學之因應。補充說明昨日防疫專責的中央長官來校訪視，對於本校防疫成效給予相當肯定。但目前宿舍防疫空間只有四間關懷房，已飽和，校護只有 2 位，故有隔離宿舍和照護量能不足之問題，實有討論遠距教學之必要，以下請單位工作報告。

工作報告

體健中心

居家隔離、居家檢疫及自主管理情形



	居家隔離(含確診者)		居家檢疫		自主管理	
本國籍	已完成	186人	已完成	226人	已完成	572人
	隔離中	55人	檢疫中	0人	管理中	0人
	合 計	241人	合 計	226人	合 計	572人
境外生	已完成	2 人	已完成	261人	已完成	24 人
	隔離中	8人	檢疫中	1人	管理中	0人
	合 計	10人	合 計	262人	合 計	24 人

(統計至111/5/16 )

居家隔離、居家檢疫及自主管理情形					(統計至111/5/16)	
	居家隔離		居家檢疫		自主管理	
	2人 學生 (108-2與確診海軍人員接觸4/19-5/2結束) 4人 (109-2至諾富特飯店實習4/30-5/14) 1人 (109-2至喜與素1289足跡重疊健身房5/15-5/25) 1人(110-1至圓山飯店實習111/1/22-2/5) 7人(110-2至十全老新台菜實習111/3/5-3/18) 4人(110-2至洲際酒店打工與確診者接觸4/1-4/8、4/10) 1人(於六福莊休閒活動部實習，與確診者接觸4/8-4/12) 1人(於王品實習，與確診者接觸4/10-4/17) 1人(於高雄遠百星巴克打工，與確診者接觸4/12-4/16) 1人(於酒地打工4/7與確診者接觸，與確診者接觸4/12-4/17) 1人(於撞球場打工，與確診者接觸) 1人(於樂賓餐旅實習，與確診者接觸4/12-4/20) 4(20)					
	1人(於台北遠東香格里拉飯店廚師實習，4/14與確診者有接觸4/17-4/24) 1人(於高雄串大餐廳用餐，與確診者足跡重疊4/13-4/23) 1人(於4/13至健身房，與確診者有接觸) 1人(於花蓮太魯閣晶英飯店實習4/17快篩呈陽性，現於大寮集中檢疫所隔離中) 1人(與吳柏緯為同層樓室友，未同房，同衛浴室友，且同實習單位，已於4/18快篩為陽性，暫無不適情形，目前於租屋處(目前已無去實習)，待衛生單位通知，自主健康監測中) 1人(於文華東方實習，4/20 PCR陽性，目前於租屋處隔離中) 1人(於台北喜來登實習4/20 PCR報告確診陽性，目前於租屋處隔離中) 1人(4/21小孩有症狀，至醫院做PCR採檢，當天確診，無症狀，目前於防疫旅館隔離中，已2-3週無進入學校) 1人(於某台菜實習，昨日4/22早上起床覺得身體怪怪的，頭痛、鼻塞、肌肉酸痛，全身無力，上班的時候不敢摘下口罩，感覺快暈倒，後來做快篩就兩條線，至急診做PCR，結果為陽性確診，目前於台北租屋處隔離中，無室友) 1人(於實習花蓮遠雄悅來飯店住於男友家，家人有症狀，4/21晚上喉嚨癢癢，快篩陽性，喉嚨症狀更明顯，4/22快篩陽性，故至醫院PCR採檢，4/23報告陽性) 1人(4/24因佑新有症狀，要求室友快篩，4/24PCR採檢當日報告陽性，無症狀) 1人(喉嚨癢，鼻塞、咳嗽，自行快篩陽性，4/25PCR採檢陽性) 1人(於4/23(六)開始有症狀，4/25仍不適，故至醫院就醫，採檢PCR陽性確診，隔離區列46個人) 1人(目前週末假期有跟確診者接觸，於昨天下午接到通知，係自行前往小港醫院隔離區列47個人) 1人(南投日月潭遊藝場隔離，4/24回高雄路上被通知室友確診)				4人(108-1陸港澳旅遊史) 19人(108-2旅遊2級區域) 16人(108-1經陸港澳轉機) 97人 學生 7人 教職員 (108-2接訪11個警戒區) 275人 學生 16人 教職員 (108-2 去過29個景點0414後) 110人 學生	

	已完成	<p>1人(因與校內確診者接觸4/25自行快篩陽性，故至醫院就醫，採檢PCR陽性確診)</p> <p>1人(4/25因打工老闆確診，快篩陽性，PCR採檢也呈陽性，該生於4/13起就無人校了)</p> <p>1人(為確診者女友，4/25PCR採檢，4/26通知確診，發病日為4/25，因4/23-4/25皆未入校，故班上同學不被匡列)</p> <p>1人(4/28晚上10點快篩陽性，PCR採檢陽性確診，目前咳嗽、流鼻水)</p> <p>1人(與確診男友同住，原為隔離者，4/28快篩陽性，PCR採檢陽性確診，咳嗽、流鼻水)</p> <p>1人(4/25有咳嗽喉癢症狀，4/26有至學校上課，4/27就醫快篩陰性，4/28再次快篩陽性，當日去醫院PCR採檢，4/29PCR報告陽性，目前仍有輕微咳嗽喉痛，隔離匡列1人)</p> <p>1人(本為隔離者，4/29因男友確診，故再次至醫院PCR採檢，報告為陽性，暫無明顯感冒症狀。)</p> <p>1人(自行通報確診)</p>	已完成	<p>8人教職員(108-1寒假陸港澳旅遊)</p> <p>14人(108-2香港實習)</p> <p>189人(108-2實習返國)</p> <p>1人(108-2交換生返國7/13-7/27結束)</p> <p>1人(108-2實習返國7/18-8/1結束)</p> <p>11人(109-1返台)</p> <p>1人(110-1返台8/24)</p> <p>1人(2/7職員由美國返台)</p>	已完成	<p>12人教職員</p> <p>(108-2 曾與疑似確診個案接觸4/19-5/2自主管理結束)</p> <p>1人(109-2於5/11，08:00及5/12，15:00去過確診者去過的健身房，但時間未重疊，5/12-5/26)</p> <p>3人(109-2與確診個案住同樣大樓5/14-5/28)</p> <p>1人(110-1與確診者足跡重疊11/1/18-2/1)</p> <p>1人(2/11晚上因感冒就醫，快篩檢陽性，到醫院核酸檢測陰性11/12/12-2/25)</p> <p>1人(110-2與03/30確診者足跡重疊，經衛生局通知目前改為自主健康管理至4/9)</p> <p>1人(110-2於補習班打工為櫃台人員，補習班有確診者，但無直接接觸故匡列為自主健康管理4/6-4/11)</p> <p>1人(110-2父親與確診者有接觸史，故被列為自主健康管理4/10-4/16)</p> <p>1人(110-2小孩與確診者有接觸史，故被列為自主健康管理4/11-4/18)</p> <p>1人(110-2哥哥(台胞)與確診者有接觸史，故被列為自主健康管理4/11-4/18)</p> <p>5人(110-2於隔離同學同住處，故被列為自主健康管理4/12-4/18)</p>
		<p>1人(實習確診)</p> <p>1人(實習確診)</p> <p>1人(班上有人確診)</p> <p>1人(班上有人確診)</p> <p>1人(自行通報確診)</p> <p>1人(自行通報確診)</p> <p>1人(於吉比鮮聚餐，因於5/1咳嗽、流鼻水，診所就醫，5/2快篩陽性並到醫院PCR採檢，5/3收到通知確診，目前於租屋處隔離中)</p> <p>1人(5/3開始有咳嗽、發燒，自行快篩呈陽性，晚間做PCR採檢報告陽性確診，目前於租屋處隔離中，隔離匡列3人)</p> <p>1人(於老前台聚餐，5/1咳嗽、頭痛，去診所快篩陽性，PCR採檢陽性，目前於租屋處隔離中)</p> <p>1人(於台北喜來登實習，5/2咳嗽、5/3咳嗽、發燒自行快篩陽性，醫院PCR採檢報告未出來，5/5PCR結果為陽性)</p> <p>1人(於台中紅點文藝實習，咳嗽、流鼻水、打噴嚏，5/3快篩陽性到醫院採檢看醫生，5/4報告陽性，於租屋處隔離中)</p> <p>1人(1.於台北萬豪酒店實習，為4/16與確診者(男友)接觸，故目前匡列為隔離。2.5/4因咳嗽、流鼻水、頭痛、無力，至診所就醫快篩陽性，當天至醫院PCR採檢，5/5報告陽性確診)</p> <p>1人(5/3快篩，5/4PCR陽性)</p> <p>1人(5/1前，家餐廳的師傅有確診，5/1做PCR陽性)</p> <p>1人(可能是在臺北捷運上有人確診，5/5做PCR陽性)</p> <p>1人(於台北喜來登實習，因哥哥5/5確診，5/5快篩陽性，5/3咳嗽、5/4請假無實習，桃園家中隔離中)</p> <p>1人(收到有與確認者接觸通知，有至健康中心領取快篩，結果尚未出來)</p> <p>1人(5/4綠島回來，快篩陰)</p> <p>1人(5/4綠島回來，快篩陰)</p> <p>1人(媽媽為確診者，因為同住家人，匡為居家隔離者)</p> <p>1人(媽媽為確診者，因為同住家人，匡為居家隔離者)</p> <p>1人(姊姊為確診者，因為同住家人，匡為居家隔離者)</p>				

		1人(同住家人為確診者,因為同住家人,匡為居家隔離者,租屋處隔離中)				
		<p>1人(5/6今日在宿舍自行快篩為陽性,有不舒服,宿舍與已到醫院做Pcr結果尚未出來)</p> <p>1人(5/6早上不舒服,做快篩為陽性,已回台南家隔離)</p> <p>1人(5/4綠島回來,5/5行政上班,有症狀喉嚨痛、咳嗽快篩)</p> <p>1人(5/4綠島回來,有症狀喉嚨痛、咳嗽快篩)</p> <p>1人(5/6凌晨覺得不舒服早上去桃園巨蛋PCR由健保快疫通通知確診陽性衛生局未通知)</p> <p>1人(於5/5有症狀,故5/7自行快篩,為陽性,至採檢站PCR採檢,報告為陽性,目前於租屋處隔離中,5/3-5/5皆有人班上課,但因班上全程配戴口罩,故未匡列上課同學,5/6沒上課,有一位同住同學居家隔離即日起)</p> <p>1人(2-5/4與班上四位同學至綠島遊玩,5/5開始有喉嚨癢、咳嗽之症狀,5/7自行快篩為陽性,5/7至小港醫院PCR採檢,為陽性確診,5/5有人班上課班級皆全程配戴口罩,故無匡列上課同學,目前於租屋處隔離中,無同住同學)</p> <p>1人(為住宿生,於5/6有症狀,快篩陽性,至醫院PCR採檢陽性,目前於租屋處隔離中(與女友同住),5/4-5/6皆有人班上課,但因班上全程配戴口罩,故未匡列上課同學,同住同學居家隔離即可)</p> <p>1人(5/3實習的時候,服務客人,5/5收到消息客人確診,5/5有症狀,5/8 PCR陽性)</p> <p>1人(在亞都麗緻大飯店實習,同事有確診,5/8 PCR陽性)</p> <p>1人(實習同事確診,5/6快篩,5/8PCR)</p>				
	合 計	241人	合 計	226人	合 計	572人
	已完成	<p>1人(109-2至諾富特飯店實習4/30-5/14)</p> <p>1人(校外比賽與確診者接觸)</p>	已完成	<p>21人(108-1港澳生返國)</p> <p>7人(108-2實習返國)</p> <p>1人(108-2入境本國就學5/14-5/28結束)</p> <p>5人(109-1實習返國)</p> <p>114人(109-1境外生返臺)</p> <p>3人(109-2境外生返臺)</p> <p>110人(110-1境外生返臺)</p>	已完成	<p>14人(108-1經陸港澳轉機)</p> <p>4人(108-2造訪11個警戒區)</p> <p>1人學生</p> <p>(108-2 去過29個景點0414後)</p> <p>4人學生</p> <p>(108-2 曾與疑似確診個案接觸4/21-0504)</p> <p>1人(8/8印尼返台)</p>
境外生	隔離中	<p>1人(5/15 PCR, 5/16報告陽性)</p> <p>1人(5/10(星期二)喉嚨痛、咳嗽有痰,感冒發燙流鼻水,快篩陰性,5/11快篩陽性,5/12PCR採檢等待報告中,5/9-12皆無入校,目前於租屋處隔離中,匡列2位同住室友)</p> <p>1人(5/10(二)喉嚨痛、發癢,5/11快篩(+),5/12PCR,5/13PCR陽性,5/10有人入校上課,5/11-13皆沒有進入學校,目前於租屋處(一人一室一衛浴)隔離中,無匡列匡列的密切接觸者)</p>	檢疫中	1人(5/15香港返台)	管理中	0人



		隔離中，無述列這 列的密切接觸者) 1人(5/12喉嚨不舒 服，快篩陽性，做 PCR，5/13PCR結 果為陽性，5/10- 5/12皆有人班上課， 上課皆有配戴口罩， 匡列室友2位，防疫 假2位) 1人(5/13快篩陽性 為僑生龍寶亭同住 之匡列室友，尚未 PCR，5/9-13皆未入 校，目前於租屋處 隔離) 1人(5/13快篩陽性， 尚未PCR，5/15其 室友感到不舒服)				
合 計		10人	合 計	262人	合 計	24人

一、每日定期追蹤，居家隔離、檢疫及自主管理情形：目前隔離學生臺籍生 55 位、境外生 8 位，共 63 位同學，確診者，皆為輕症；檢疫中 1 人，目前無發燒及呼吸道症狀。

二、指揮中心宣布維持現行防疫措施至 5 月 31 日，維持目前防疫措施(如圖一)，Omicron 新冠肺炎病毒傳染情況有蔓延升溫趨勢；最近五日本土病例人數，5/12 病例 65446 人、5/13 病例 65011 人、5/14 病例 64041 人、5/15 病例 68769 人、5/16 病例 61754 人 (如圖二)；高雄市至昨日(5 月 16 日)已有 35788 人確診病例 (如圖三)，以上次防疫會議 5/2 高雄市確診人數 3606 例，5/2 至 5/16，15 日內增加 32182 病例，確診人數明顯激增上升趨勢，疫情蔓延升溫中，指揮中心提醒國內目前疫情嚴峻，確診人數近日皆創新高，請民眾遵照各項防疫措施，防範疫情繼續蔓延擴散。

圖一

5月1日起至5月31日

## 維持現行防疫措施

擬維持現行防疫措施，內容微調如下

- 現行戴口罩規定維持不變，除例外情形時得免戴口罩(如下表)，外出應全程佩戴口罩
  - 唱歌時，維持須戴口罩
- 營業場所及公共場域(含交通運輸)應嚴格遵守：量體溫、加強環境消毒、員工健康管理、確診事件即時應變
  - **取消實聯制**
- 賣場、超市、市場：依營業場所/公共場域防疫措施，不另要求人流管制；開放試吃
- 高鐵、台鐵、公路客運、船舶(固定餐飲區除外)、國內航班：於運具內(車廂、船舶、航空器)開放飲食
- 餐飲場所：嚴格落實量體溫、提供洗手設備及消毒用品；**取消實聯制**；宴席不得逐桌敬酒敬茶
  - 違反上述措施者依法裁處並限期改善，未完成改善者，不得提供內用服務
- 宗教場所、宗教集會活動：依內政部規定之防疫措施辦理

符合以下例外情形者，得免戴口罩

- 於室內外從事運動時
- 於室內外拍攝個人/團體照時
- 自行開車，車內均為同住家人，或無同車者時
- 直播、錄影、主持、報導、致詞、演講、講課等談話性質工作或活動之正式拍攝或進行時
- 農林漁牧工作者於空曠處(如：田間、魚塭、山林)工作
- 於山林(含森林遊樂區)、海濱活動
- 於溫/冷泉、烤箱、水療設施、三溫暖、蒸氣室、水域活動等易使口罩潮濕之場合
- 外出時有飲食需求，得免戴口罩
- 於指揮中心或主管機關指定之場所或活動(例如：藝文表演/劇組/電視主播等演出人員正式拍攝演出時、運動競賽之參賽選手及裁判於比賽期間等)，如符合指揮中心或主管機關之相關防疫措施，得暫時脫下口罩

}

左列場合得免戴口罩，但應隨身攜帶或準備口罩，且如本身有相關症狀或與不特定對象無法保持社交距離時，仍應戴口罩

2022/04/27

中央流行疫情指揮中心

圖二

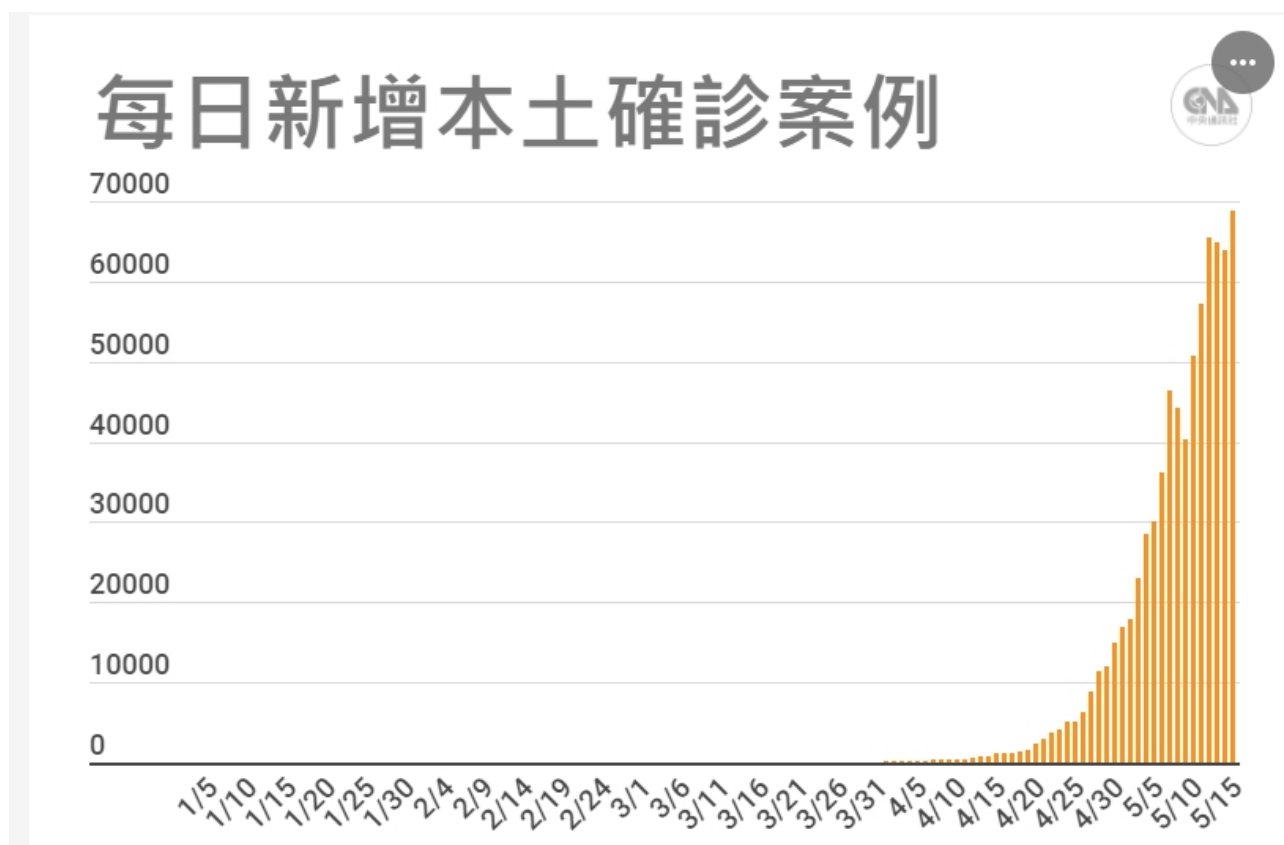

圖三

全國 嚴重特殊傳染性肺炎 本土病例 地理分佈 (2022年-2022年)  
[發病日 2022/01/01-2022/12/31]

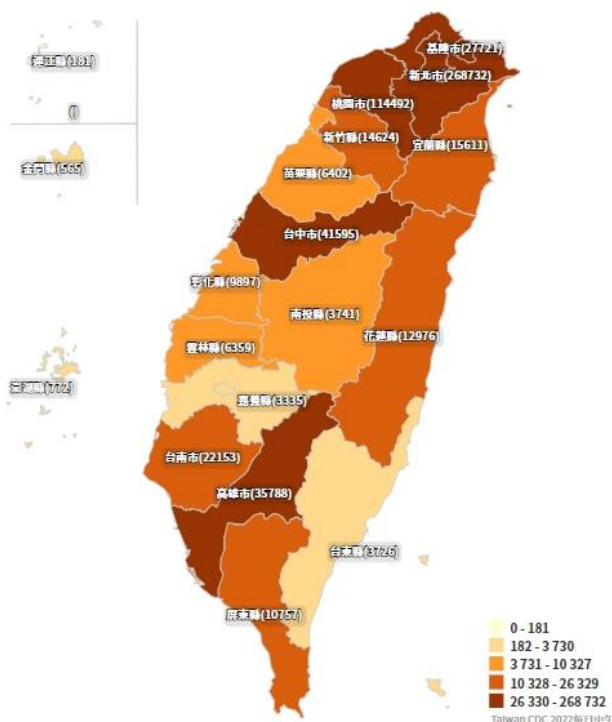

縣市別	病例數
新北市	268732
台北市	131601
桃園市	114492
台中市	41595
高雄市	35788
基隆市	27721
台南市	22153
宜蘭縣	15611
新竹縣	14624
花蓮縣	12976
屏東縣	10757
彰化縣	9897
新竹市	8784
苗栗縣	6402
雲林縣	6359
南投縣	3741
台東縣	3726
嘉義縣	3335
嘉義市	2206
澎湖縣	772
金門縣	565
連江縣	181
總計	742018

5 月 16 日病例人數

縣市別	病例數
新北市	4297
台北市	2071
桃園市	1965
基隆市	1104
高雄市	838
花蓮縣	701
宜蘭縣	365
台中市	305
新竹縣	296
台南市	238
屏東縣	186
新竹市	164
台東縣	100
苗栗縣	79
彰化縣	77
嘉義縣	59
雲林縣	49
嘉義市	25
南投縣	25
金門縣	5
連江縣	3
澎湖縣	2
總計	12954

4 月 20 日病例人數

縣市別	病例數
新北市	38786
台北市	22255
桃園市	16671
基隆市	6123
台中市	4639
高雄市	3606
花蓮縣	3094
宜蘭縣	2339
台南市	1779
新竹縣	1477
彰化縣	1095
屏東縣	1020
新竹市	973
雲林縣	795
苗栗縣	579
台東縣	579
南投縣	373
嘉義縣	326
嘉義市	214
金門縣	78
澎湖縣	65
連江縣	35
總計	106901

5 月 2 日病例人數

縣市別	病例數
新北市	268732
台北市	131601
桃園市	114492
台中市	41595
高雄市	35788
基隆市	27721
台南市	22153
宜蘭縣	15611
新竹縣	14624
花蓮縣	12976
屏東縣	10757
彰化縣	9897
新竹市	8784
苗栗縣	6402
雲林縣	6359
南投縣	3741
台東縣	3726
嘉義縣	3335
嘉義市	2206
澎湖縣	772
金門縣	565
連江縣	181
總計	742018

5 月 16 日病例人數



**教務處工作報告:**經過註冊課務組的調查，目前共有 17 位教師、13 個班級、23 門課程，採取遠距教學，其資訊仍陸續統計彙整資料中，將隨時更新資料；進修部遠距教學申請資料如下:4 位教師、5 個班級、6 門課程，採取遠距教學。

**學務處工作報告:**無。

**總務處工作報告:**無。

**研發處工作報告:**經日前防疫會議決議，因應疫情升溫，所有訪視至 5 月底皆由線上訪視進行，6 月 6 日將有一場聯合訪視，6 月份訪視是否仍採線上進行，請裁示。

楊防疫長回應:校外實習生部分涉及到企業，有第三方的關係，比較複雜，故有關校外實習生的部分，由專責單位研發處來妥處，此外除訪視問題外，最近也有校外的實習生，經由導師反映，同學對於實習單位有危機感，在實習場域有安全疑慮，針對這部分，請研發處回去研議，能有妥善機制，讓學生可在安全環境維護之下安心實習。

**國際事務處工作報告:**無。

**圖資處工作報告:**配合學校最新的防疫會議決議，自 5/22 當週起，圖書館開館時間調整成 週一至週五：8:20-17:00；週六、週日：不開放。

## **貳、提案討論:**

案由一：因應目前疫情持續升溫蔓延，校內遠距教學需求急速增加且宿舍因疫情確診者與居家隔離學生急速增加，本校宿舍居隔量能及校護、職護照顧量能已達極限，捉襟見肘，已無法負荷，擬全校遠距教學由 5 月 23 日至學期末，提請討論。

【提案單位：教務處】

說明：因應目前疫情持續升溫蔓延，遠距教學需求殷切增加且因確診與居家隔離學生急速增加，本校宿舍與照護量能有限，擬遠距教學由 5 月 23 日至學期末，已有多所大專院校已採遠距教學，如:台大、師大、台科大、台教大、陽明交通、成大、政大、東華大學、金門大學已公告遠距教學至學期末。

決議：照案通過，所有課程（含實驗/實習/實作/體育課程）自 5/23(週一)起遠距教學至期末，而若有特殊需要須採實體授課課程，惠請教師向教務處申請「備查」（不拘文書形式或格式）讓教務處除知悉授課教師必須採取實體授課之事實外，並在必要時可審查其內容。須採實體授課之課程原則上於兩週內完成實體教學，惠請將防疫安全距離納入課程規劃考量，師生於實驗室或專業教室上課務必確實配戴口罩，也請授課教師盡量採用數位化方式進行。期末考強烈建議以線上辦理為原則，如採實體考試，應提供無法到校考試學生其他彈性作法，如：提供線上測驗或繳交報告等替代方式，以確保其權益，以上決議係參照教育部五月十六日函文「臺教高通字第 1112202235 號」及本次會議群議，校方在評估居隔空間與照護能量有限下決議辦理。

附帶決議：110 學年度因疫情改採遠距教學授課至學期末，本校各研究所博、碩士生與碩士在職專班畢業論文口試，惠請依據本校於 110 年 2 月 25 日第 458 次行政會議修正通過的「國立高雄餐旅大學因應新型冠狀病毒肺炎疫情學生安心就學措施」辦理，研究生得以遠距視訊方式進行學位考試。研究生須先取得指導教授同意，並經所務或學位學程事務會議決議通過，再由所屬研究所或學位學程協助完成遠距視訊學位考試申請流程及全程錄影存檔程序。

案由二：因應全校遠距教學，同學提早搬離宿舍，因未住滿整學期所衍生宿舍退費問題，提請討論。

【提案單位：學務處】

說明：因應全校遠距教學，同學提早搬離宿舍，因未住滿整學期所衍生宿舍退費問題。

決議：5/23(週一)起全校實施遠距教學，住宿生若於 5/25(週三)晚上十點前退宿者，可退五週的住宿費；於 6/8(週三)晚上十點前退宿者可退三週的住宿費。若因任何理由需要持續住到期末者，則不退費，唯考量宿舍整體安全維護，住宿空間將重新配置。

案由三：因應本校實施遠距教學至學期末，畢業典禮擬採 109 年度模式，線上直播辦理，提請討論。

【提案單位：學務處】

說明：因應本校實施遠距教學至學期末，畢業典禮擬採 109 年度模式，線上直播辦理。

決議：照案通過，辦理方式比照 109 年模式舉辦，惟細節授權由畢聯會學生代表與本校學務處討論後，經防疫長核備後施行。

案由四：因應疫情發展，本校日四技「**技優甄審**」及「**甄選**」第二階段試務是否停止辦理到校面試（含實作），請討論。

【提案單位：教務處】

說明：(略)

辦法：依決議規劃後續作業，提報 5/26 招生委員會，憑辦後續事宜。

決議：(略：決議內容續提招生委員審議)。

案由五：因應疫情發展，本校「四技進修部單獨招生」及「日間部暨進修部二技申請入學招生」調整招生方式，提請討論。

【提案單位：教務處】

說明：

一、111 年 2 月 25 日臺教高通字第 1112201056 號函及「大專校院 110 學年度因應嚴重特殊傳染性肺炎防疫管理指引」，請各公私立大專校院強化並落實相關防疫措施因應，並建議學校辦理各學制班別招生考試之評量項目，若採實體面試、筆試或實作者，建議可調整評量方式、變更評量項目或延後擇期辦理等

替代作法，以降低考生群聚染疫風險，並減少考生非必要移動。

二、為因應疫情發展，本校辦理旨揭招生可視當下疫情及選才需求，彈性調整其評量方式，以降低考生群聚染疫風險，並減少考生非必要移動。爰以，建請評估本校是否調整招生方式，以書面審查代替實體面試。調整招生細節詳如附件。

三、依決議規劃後續作業，提報招生委員會，憑辦後續事宜。

決議:照案通過，同意 【四技進修部單獨招生】 及 【日間部暨進修部二技申請入學招生】 調整招生方式，以畫面審查取代面試或實作。

# 國立高雄餐旅大學111學年度日間部暨進修部二技申請入學招生因應疫情調整對照表(草案)

項目	修正後簡章內容	原簡章內容
1	面試日期：取消面試	面試日期：111年7月2日
2	日間部考試方式： 1.當學年度二技統一入學測驗成績(20%) 2.書面資料審查(80%)	日間部考試方式： 1.當學年度二技統一入學測驗成績(20%) 2.書面資料審查(30%) 3.面試(50%)
3	日間部同分參酌順序：1.書審2.統測成績	日間部同分參酌順序：1.面試2.書審3.統測成績
4	進修部考試方式： 書面資料審查(100%)	進修部考試方式： 1.書面資料審查(40%)2.面試(60%)
5	進修部同分參酌順序：參酌順序以各系所訂之書面資料審查配分比率辦理。	進修部同分參酌順序：1.面試2.書審
6	日間部書面審查資料： 一、當學年度二技統一入學測驗成績單(影本)。 二、書面審查資料： (一)歷年成績單及排名(須加蓋學校教務處章戳) (二)自傳：內容含個人學經歷、照片(含半年內學校及生活正面照二張以上)及有利於審查之說明。 (三)有利於審查之資料影本如技能檢定證照證明、重要競賽成果證明、語文檢定證明、研究報告或作品集、社團表現或其他足以證明學生優秀表現之資料等。 (四)書面審查資料以雙面列印為主，並簡單裝訂。	日間部書面審查資料： 一、當學年度二技統一入學測驗成績單(影本)。 二、書面審查資料：含在校成績、自傳、生涯計畫、有利於審查之資料影本如工作經驗證明、技能檢定證照證明、重要競賽成果證明、語文檢定證明、社團表現證明、其他足以說明學生優秀表現之證明等資料。 三、書面審查資料以黑白印刷、雙面列印、頁數不超過10頁，並簡單裝訂。
7	進修部書面審查資料： 一、歷年成績單及排名(須加蓋學校教務處章戳) 二、自傳：內容含個人學經歷、照片(含半年內學校及生活正面照二張以上)及有利於審查	進修部書面審查資料： 一、書面審查資料：含在校成績、自傳、生涯計畫、有利於審查之資料影本如工作經驗證明、技能檢定證照證明、重要競賽成果證明、語文檢定證明、社團表現證明、其



	<p>之說明。</p> <p>三、有利於審查之資料如技能檢定證照證明、重要競賽成果證明、語文檢定證明、研究報告或作品集、社團表現或其他足以證明學生優秀表現之資料等。</p> <p>四、書面審查資料以雙面列印為主，並簡單裝訂。</p>	<p>他足以說明學生優秀表現之證明等資料。</p> <p>二、書面審查資料以黑白印刷、雙面列印、頁數不超過<b>10</b>頁(旅館系為<b>5</b>頁)，並簡單裝訂。</p>
8	面試(取消面試)	面試相關說明
9	成績核計及錄取規定相關說明 <b>取消採計面試項目</b>	成績核計及錄取規定相關說明

# 國立高雄餐旅大學111學年度四技進修部單獨招生因應疫情調整對照表(草案)

項目	修正後簡章內容	原簡章內容
1	寄發揭榜通知單：取消寄發	寄發揭榜通知單：111年8月16日(星期二)
2	揭榜作業：因應疫情取消現場揭榜作業，揭榜方式調整為考生於報名時提供考生就讀志願序(如附件4)，本校將按考生實得總分高低及名次先後排序後，依據考生提供之就讀志願序統一進行揭榜作業。	揭榜日期：111年8月20日(星期六)
3	公告錄取名單：110年8月19日(星期五)17:00	無
4	各招生系一般生備取名額：20名	各招生系一般生備取名額：10名
5	新增附件考生志願序代替現場揭榜	無

案由六：本校「嚴重特殊傳染性肺炎」，疑似/確診個案處理標準作業流程，提請討論。

【提案單位：體健中心】

說明：因應目前疫情，本校建置「嚴重特殊傳染性肺炎」，疑似/確診個案處理標準作業流程，詳如附件三。

決議：照案通過。

111.5.16 製表

# 國立高雄餐旅大學「嚴重特殊傳染性肺炎」疑似/確診個案處理標準作業流程

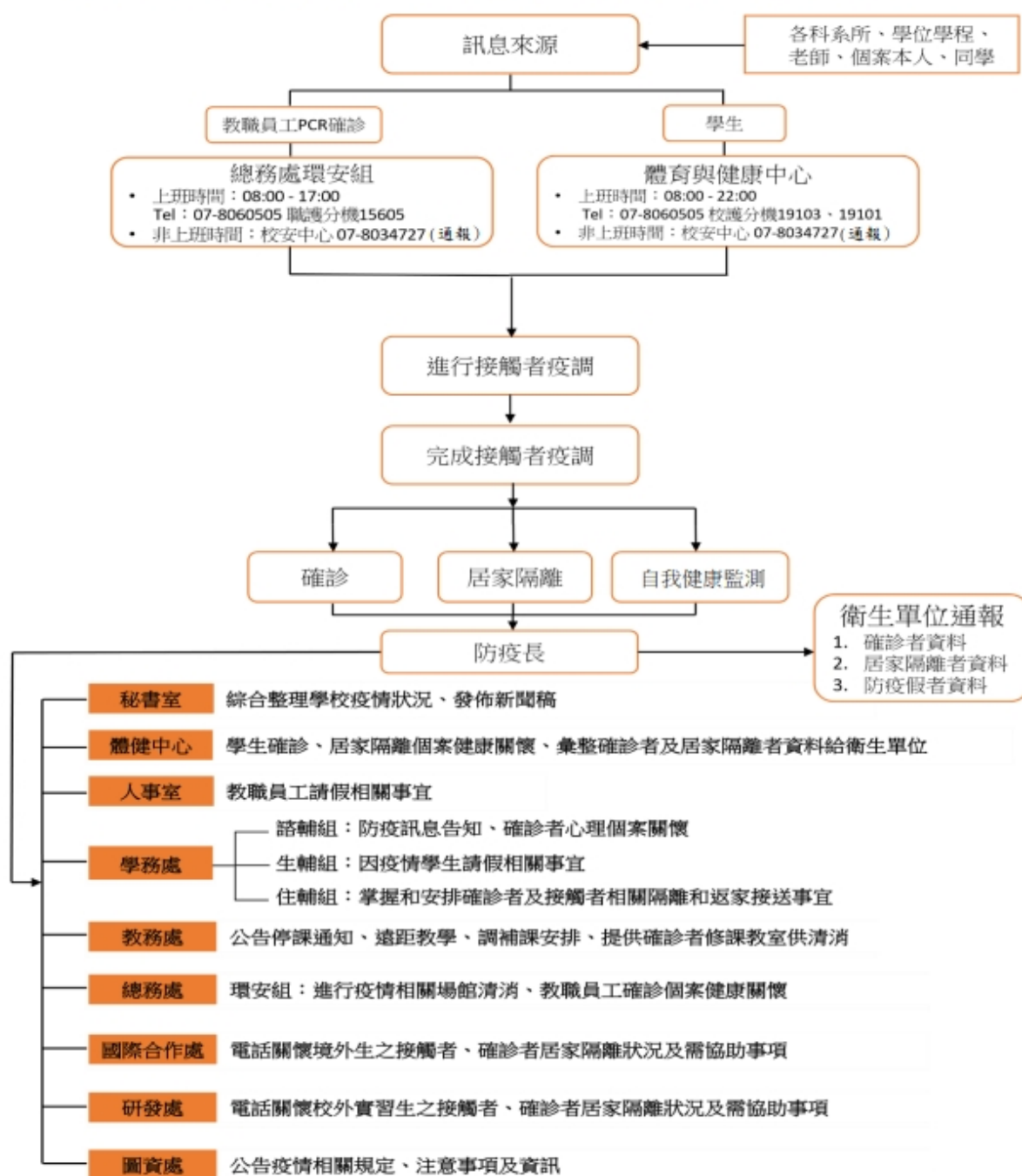

備註：

自我健康監測

I 曾接觸被列管居家隔離之非確診者II 曾與確診者公共場所活動史有曝露交集者。防疫假：於學校課程、社團及活動之人員（於確診前兩日內）有摘下口罩共同活動 15 分鐘以上。

參、臨時動議：無。

肆、散會： 下午 14 時 01 分。